No 9125 Shanghai Wednesday January 1 1930. THE EASTERN TIMES Published every morning including Sundays

時報

民國十九年一月一日星期三

今天三張售大洋三分

今日圖書時報閱者注意

第九千一百念五號

[illegible]

請吸 金鼠牌香煙 華成煙公司出品

新年進步

上海各省商務印書館同人謹賀

恭賀新禧

上海及各省中華書局同人謹賀

恭賀新禧

上海文明書局謹賀

新禧恭賀

恕不另柬

上海商業儲蓄銀行總分行同人拜賀

恭賀各界進步

中法儲蓄會同人謹祝

電話一四七五

會址上海廣東路四十一號

恭賀新禧

上海華法銀公司同人拜手

附告 第一[illegible]中種儲蓄定國歷一月四日分等揭曉

恭賀年禧

[illegible]大信託公司同人謹肅

本公司於一月一日二日停公兩天自三日起照常營業此佈

恭祝

新年[illegible]步

老慶雲銀記 老鳳祥裕記 楊慶和福記 裘天寶德記 景福元記 費文元裕記 [illegible]

寶成裕記 新鳳祥德記 [illegible]仁記 楊慶和發記 裘天寶禮記 [illegible]恒記 南鳳祥和記 方九霞新記 [illegible]久記

上海大同行銀樓公會暨全體同[illegible]

新禧恭賀

[illegible]有限公司全[illegible]

永安有限公司

冬季大減價

十二月十六日起

恭賀新禧

上海證券物品交易所股份有限公司同人鞠躬

恭賀春釐

中國化學工業社 發行所 總公司 製造廠 同人拜手

恭祝年釐

有味哉 天廚味精！

不論葷與素 無有不相宜
若加少許量 立刻就有味
不特增口福 用之尤經濟
饋贈作年禮 人人無不喜

中國天廚味精廠同人頓手

恭賀新禧并頌口福無涯

一心牙刷公司同人敬祝

電光老牌

恭賀新禧

冬季大廉價展期十四天

◎三星禮券 新年餽贈最佳禮品

◎元旦毛巾 每打二元二角九折

至一月九日止

三星棉鐵廠 門市部 函購部 •上海南京路石路西•

第二發行所 ◈上海北四川路老靶子路南◈

年釐恭賀

上海新新有限公司同人鞠躬

恭賀新禧

上海麗華有限公司同人鞠躬

本公司奉行國歷一二日休業兩天

恭賀新禧

河南路抛球場 時和洋裝金銀首飾老號鞠躬

恭賀新禧 恕不另柬

上海會計師公會會員 陳鑾清會計師鞠躬

恭賀新禧

中華全國體育協進會鞠躬

恭賀新禧

上海緒綸公所

綢緞大同業

冬季大減價三禮拜

夏歷十一月十八日起

北市 大綸 老介福 大盛 老九和 老九綸 老九章

南市 大昌 何恒昌 大成

敬祝

上海石路中

天天維 寶福大

綢緞局恭賀各界新禧

恭賀新禧

鄔志豪鞠躬

恭賀

新年進步

男女服 自來血有龍馬精神

同胞用 固本皂能除舊佈新

上海五洲藥房總店暨 華利貿易公司 各省五洲藥房分店 五洲固本皂藥廠 中華興記香皂廠 五洲藥房第一二支店 亞林防疫臭藥水廠 全體同人謹謝

陽歷元旦上海賽馬 上午十時起賽 公共看台 免費入場

恭賀新禧

本館全體同人鞠躬

新年本報停刊兩天一日二日無報四日照常出版 本館謹啓

上海特別市政府佈告

第一二四號

爲佈告事查江蘇交涉公署已定於本月三十一日裁撤所有向屬該署管理之事務應照外交部所定辦法由本政府按照事務之性質分別歸於秘書處及所屬各局辦理茲由本政府決定所有關於護照計冊證明本國人出洋遊歷考查外人來內地遊歷及保護僑衂等事項除關於證明有約國人民派員赴內地探貨物或證明商事契約或授權書等事項應飭由交涉會局辦理外均劃歸於下列各局管理之事交由秘書處辦理自十九年一月一日交由公安局辦理所有關於十□□□史密核印契報銷等事項交由土地局辦理所有關於浚浦填築港務等事項交由[illegible]關於各項捐稅事項交由財政局辦理其他不關於下列各局管理之事交由秘書處辦理所有在本市各國僑民遇有關於通商貿易租地給契遊歷護照以及關於其他保護取締各事項應直接自向本政府陳請辦理仰即知照此佈

中華民國十八年十二月三十日

恭祝

各界同胞

全黨同志

從十九年元旦起加倍努力完成國民革命

中國國民黨上海特別市執行委員會 監察委員會 同啓

恭賀新禧

虎標永安堂同人鞠躬

恭賀新禧

根深蒂固

凡花木之繁盛者，必根深蒂固，事業之繁盛者亦然，根不深，蒂不固，則一遇摧殘，即生搖動，如何能繁盛，然欲根深蒂固，非年深月久不可，本會自開辦至今，十有餘年，爲亞東有獎儲蓄之開始者，又復加以隨時之努力，始有今日繁盛之現象，如今入會儲戶，已有九萬餘全會，特獎一項，已有四萬五千餘元，一二三四等獎，每種各有四十五個，苟非根深蒂固，斷不能若是發達，自今以後，儲戶更日有增加，特獎及各種獎額亦有增進，是根愈深蒂愈固，將來繁盛，自不待言，有志儲蓄者，請速來入會 此佈

詳章函索即奉

上海法租界愛多亞路七號萬國儲蓄會啓

萬國儲蓄會謹啟

國府元旦授勳

中華民國十九年一月一日國民政府令、㈠現在欣逢履端之慶、深維黨國宣力之賢、允宜特授勳章、旌顯殊績、閻錫山著給予一等寶鼎章・張學良著給予青天白日章及一等寶鼎章・何應欽・朱培德・楊樹莊・著給予一等寶鼎章、此令 ㈡國家不忘黨治、匡贊多賢、稟總理之垂謨、慶邦基之永奠、安內攘外、各著勳勤、首祚令辰、宜頒懋獎、張作相・萬福麟・湯玉麟・沈鴻烈・于樹常・胡毓坤・于學忠・鄒作華・榮臻・何成濬・陳濟棠・周玳・孫楚・趙承綬・傅作義・楊杰・劉鎮華・陳調元・劉峙・何鍵・朱紹良・徐源泉・王均・王金鈺・顧祝同・蔣鼎文・方本仁・陳紹寬・陳銘樞・張惠長・張治中・賀耀祖・葛敬恩・馮軼裴・賀國光等、著給予二等寶鼎章・王樹常・胡毓坤・于學忠・鄒作華等、並給予青天白日章、丁超・吳泰來・于芷山・熙洽・蘇炳文・張海鵬・張煥相・臧式毅・蔣光鼐・蔡廷楷・李揚敬・余翰謀・香翰屏・陳策・陳慶雲・馬鴻逵・夏斗寅・陳繼承・熊式輝・毛炳文・楊效歐・楊虎城・陳誠・譚道源・李生達・王靖國・李服膺・楊耀芳・關楨安・張會詔・馮鵬翥・劉茂恩・劉建緒・華仁發・陳季良・黃秉衡等、着給予三等寶鼎章・周濂・陳新亞・李韞珩・陳訓泳・曾以鼎等、着給予四等寶鼎章、以示酬庸錫羡之至意、此令

中央執委會慰勞蔣中正

中央執行委員會三十一日發表慰勞蔣中正文云、本黨敬承總理和平奮鬪救中國之遺訓、凡可以避免戰事、安定閭閻者、無不持以寬大、許人自新、逮再三容忍之後、見其亂國叛黨形跡彰聞、非德可懷、非可理喻、乃不得不本奮鬪之遺教、張救國之師干、自桂系軍閥倡亂武漢以後、以至於馮玉祥・宋哲元・石敬亭・孫良誠・張發奎等、其稱兵作亂、目的無不爲破壞中國之統一、編遣之實施、其朋又都爲殘餘軍閥、反覆小人、苟任披猖、勢將不國、本黨受總理遺命之重、値國家興亡之際、何敢姑息、決議興師、海陸空軍總司令蔣中正同志、宵旰憂勤、指揮若定、鞭鐙所至、典型以張、斬當途之荆棘、致訓政於康莊、本黨緬懷總理遺緒、民生疾苦、於蔣同志凱旋回都之日、悲喜交臆、嘉慰同深、更願吾同志念此時艱、共矢忠貞、以奠定國家、以完成主義、則所以慰蔣同志者尤大矣、

國府元日慶祝

◎元日上午十時蔣主席在國府大禮堂接見外賓、十時半舉行團拜、十一時舉行授予勳章典禮、海部調楚有靖安永綏海容四艦來京參加慶祝元旦典禮、鳴放禮砲、與各國軍艦答禮、（南京三十一日下午十時電）

中國飛運有限公司史略

中國飛運有限公司。係美人所□設。開辦未久。外界人士。多有不明其實相者。爰將該公司所承之業務之性質。及一切事件。詳述於左。當亦爲各界人士所樂聞者。此次美人應中政府之要約。毅然來華。當由中政府全權[illegible]表。與國民大之航空公司代表。開聯席會議。經數星期之討論。方克簽訂合同。中國政府由中國航空公司全權代表[illegible]。非經中政府最高機關國務會議核准。與保證。不得有[illegible]。該合同於十八年四月十七日簽訂。即於十九日經國府會議核准。其內容即公佈於全國各報。一無隱瞞情事。[illegible]

航空公司名稱	航線	距離	航空郵件每磅酬金
中國飛運有限公司	上海至漢口	五一六英里	美金二元四角
美國各航空公司	紐約至聖路易	一九二英里	美金三元
大陸航空公司	芝加哥至[illegible]	二七八英里	美金二元五角三分

[illegible]

航空公司名稱	航線	距離	航空郵件每磅酬金
西方航空公司	[illegible]	六〇〇英里	美金三元
華得准納公司	[illegible]	五三〇英里	美金三元
西北航空公司	[illegible]	五〇三英里	美金二元七角五分
克里蘭[illegible]公司	[illegible]	一二三英里	美金三元

[illegible]

中國名畫三十三集出版

〇周文矩琉璃堂人物〇宋人海棠禽兔〇宣和晴麓橫雲〇宋人竹林羣雀〇宋人秋林書屋〇唐子華坐看雲起〇呂紀牡丹春禽〇陳章侯秋林嘯傲〇方密之喬木孤亭〇王石谷千巖萬壑〇萬年少古遠樹涵秋〇漸江山水〇金冬心壞腕之饑禽覓食〇金任標松岩錦雞〇每冊定價大洋一元五角 上海望平街有正書局

藝術劇社第一次公演

3日 4日 晚七時

寧波同鄉會（西藏路）

A. 梁上君子
B. 炭坑夫
C. 愛與死之角逐
D. 馬思聰提琴獨奏

每券小洋六角

當日在會場對門茂興祥號臨時發售

代行特派整理招商局專員職權辦公處公告第一號

爲公告登記股權事本處奉國民政府委任代行特派整理招商局專員職權業經公告就職在案查專員辦事規則第三條規定有清理股份之責自應遵照進行茲擬先從登記股權入手除愚齋義莊暨盛氏私人股票均因案停權不能登記外其餘股份應即一律登記以備呈准國府及委員會後定期召集大會推舉代表參與監督事宜以期官商合作早告成功航權局務交受其益茲定於十九年一月一日起至二月二十八日止爲登記期間務望在股諸君各持股票息摺印鑑赴上海福州路本局股務室及香港分局照章登記事關股權幸勿放棄特此通告

威音雜誌出版

本雜誌以弘揚佛法闡明教義爲宗旨定於十九年一月一日發行月出兩冊內容豐富[illegible]預定每月大洋二角半年大洋一元全年大洋二元郵費在內 發行所上海麥根路麥根里四弄八百五十號

今年起當可漸現和平曙光 以氣節廉恥爲立黨立國之本 蔣主席元旦宣言

蔣主席發表「以氣節廉恥爲立黨立國之本」一文、原文如下、

總理遺囑之首、以奮鬥和平救中國之重任、付託本黨、我同志受此遺囑、服膺奮鬥、亦既有年、中間反側時聞、干戈時作、賴諸同志之一心一德、不屈不撓、叛亂黨國之徒、次第削平、自今年起當可漸現和平曙光、[illegible]之期、上[illegible]設之軌突、然而以言外交、則帝國主義之壓迫依然、以言內政、則因一切反動而所[illegible]、而尤可慮者、人心頹靡、風紀蕩然、以投機取巧爲習、以敷衍苟且爲務、氣節廉恥、[illegible]凡吾民族遺留之德性、與總理提倡之精神、至是而日就淪亡、將使和平無實現之日、而中國且無挽救之望、苟長此以往、一任其下流亡返、則亡國滅種之禍、會無待于帝國主義之侵略與共產黨之擾亂、國家民族而忘於氣節、廉恥道喪、則爲禍之烈、百千倍於人以武力與共產之亡我、蓋亡於帝國主義亡於共產黨等、苟我民族氣節與廉恥之尚存、則必仍有興復之一日、否此則人心一死、國魂不歸、天長地久、永無復活之期、此中正心所爲危不敢不告、不能不於十九年開始之日[illegible]涕泣以告者也、

總理致力於國民革命、四十餘年、其最大偉烈、爲中國民族復興之源泉者、即以偉大之革命人格、鑄革命[illegible]、使貪夫廉、使懦夫有立志、使我全體同志皆有爲黨爲國赴湯蹈火之決心、使全體同志皆有[illegible]如不及之精誠、秉此精神、乃能喚醒人魂、得全國同情、自第一次革命軍起于廣州、前後十餘年、[illegible]雖爲失敗、革命精神、轉因失敗而益彰、國民之同情於本黨者、亦轉因失敗而益摯、在本黨則斷頭灑血、踔厲無前、在國民則簞壺歡迎、如望雲霓、此種可歌可泣之歷史、實以革命人格爲中心、辛亥以後、一部分同志、誤謂革命既已成功、身心一懈、遂爲富貴所淫、[illegible]、如水就下、終至[illegible]、自毀人格、於是國人嚮往本黨之殷勤、不復如前、[illegible]此一隙因、誤其癥結所在、[illegible]乃[illegible]、或相率[illegible]黨、[illegible]中紀律、蔑棄精神、同志等受此約束、誓死不渝、因是乃得竟北伐之功、成統一之局、凡吾同志、應亦翕然於本黨過去之教訓矣、吾黨有健全的革命人格、則黨爲國人所信仰、失健全的革命人格、則黨爲國人所厭棄、黨員而能爲有氣節、知廉恥之黨員、則黨必健全、黨員而爲無廉恥之黨員、則黨必頹亡、此中消息、至顯至明、國家民族之興亡、悉係於此、嗚呼、人心惟危、來日大難、吾同志奈何尚有不刻苦自檢、而終爲黨國之罪人、總理所痛恨者乎、過去教訓、既如上述、以言將來、更多[illegible]惕、蓋就國民革命之全部使命言、今日之所得、僅及一二、最偉大之奮鬥、最險惡之境遇、將不絕而來也、同志際此時艱、尤宜猛厲、中正追隨總理二十餘年、深仰總理大無畏之精神、在每遇危險而益奮、凡恆人所憂懼憂慮者、總理無不處之泰然、非特處之泰然、且每以大無畏之精神、克服危險、使一切反動之勢力、[illegible]總理大革命人格、於時遇之險惡不足畏、患在無克服境遇之人格、正惟吾黨有險惡之境遇、乃足以助我同志偉大人格之鍛鍊、正惟中國有險惡之境遇、乃足以增我國民偉大人格之發光、孟子謂任大事者、必動心忍性增益其所不能、亦自有志者言、一切艱難、皆爲鍛鍊發揮革命人格之良機、非特無所畏、且必歡欣鼓舞以赴之、乃得受總理之傳、成總理之信徒、否然者、臨危則退、見利則進、居安則放僻邪侈無所不爲、即不免於法律之制裁、必無逃於人格之破產、値此國家民族危殆之時、而有此人格破產之黨員、則亡國滅種之咎、誰實尸之、此中正所以瞻念前途、憂心如焚、寧自失言之責、而不敢不言者也、

同志知之乎、本黨組織、今已公開遍布於國內、其組織爲區分部而區黨部縣黨部省市黨部、黨部所在之地、即同志以身作則之地、人民以同志而[illegible]氣節、恥[illegible]、則此分區之人民亦化爲[illegible]、[illegible]恥倡、則正人君子、必仰慕而來以擁護本黨、以腐惡貪詐倡、則正人君子必裹足不前、且必反對本黨、[illegible]是以上、爲區爲縣爲省爲以至於全國、苟導人於廉恥貪詐、而爲正人君子所惡、則黨且爲世道人心之罪人、乃何暇乎有各地黨部耶、又尚何以黨訓政之有、彼共產黨之爲國人所鄙斥者、以其破滅民族性無氣節無廉恥也、彼改組派等之爲國人所擯斥者、以其朝三暮四反覆無常、無革命人格也、彼[illegible]軍閥以及反側之徒、爲國人所擯斥者、以其在本黨主義指導之下而又離黨叛變也、往事昭昭、公道未泯、本黨同志、苟能以各個的革命人格、團聚爲整個黨的人格、則前途一切困難、一切敵人、皆如摧枯拉朽、訓政工作之完成、可無疑期、而和平即有實現之望、否則良心自訟、已無生趣、况在內憂外患紛至沓來之將來哉、中正[illegible]全局、不避[illegible]、敢以此勉同志、且亦以此自勉焉

○○○○○

新年樂

◆中央黨部於一二兩日、開盛大之游藝會、以示同樂、一日遊藝時間、上午十一時起、至下午十時止、參加同樂人士、均憑券入場、節目㊀開會㊁奏樂㊂唱黨歌㊃向總理遺像及黨國旗行三鞠躬禮、㊄主席恭讀總理遺囑㊅主席致開會辭、㊆西樂(市府音樂隊)㊇國術(國術館)、㊈大鼓、㊉歌劇怪花園(中大實小)㊀㊀清唱、(女士)、㊀㊁獨幕諷刺劇、古琴獨奏的聲音、㊀㊂獨唱(金陵女子大學)、㊀㊃幻術、(振南君)、㊀㊄歌舞(中華女子中學)、㊀㊅女士風舞(金陵女子大學)、㊀㊆蕩母心(郭女士)、㊀㊇俄國喜劇求婚、㊀㊈提琴鋼琴合奏、㊁㊉可愛春天(郭鄧二女士)㊁㊀國樂(市府樂隊)、㊁㊁京劇、㊁㊂火棍、毛手槍害)、㊁㊃電影、㊁㊄焰火、㊁㊅散會、

◆江蘇師範二日開新年同樂會游藝節目成樂、滑稽舞、國術、雙簧、粵樂、獨幕劇、劍舞、新劇幕天的快樂、來賓與演、民衆教育館元旦開民衆劇社成立大會

◆京市大中橋孔廟省立民衆教育館、元旦舉行新年民衆同樂大會、表演歌舞、奏唱京曲崑曲、作由首都民衆劇社一部份同志、公演民衆活劇一齣、劇名「人格」劇情爲金錢的引誘能破壞一切、

◆蘇州各界元旦在體育場開慶祝大會、並遊行、

◆京市國術界同志組織之中央美術會、元旦起舉行第一次繪畫展覽會、會場在門簾橋南京中學校、陳列作品、由呂鳳子、汪聲遠、李毅士七爲叔審查任鑑等審查結果、計陳列中西畫四百餘幅、該會會員分任職務如下、宣傳股楊天化、余仲英、編輯股張金石、烏叔養、布置股蔣兆和、趙枕寰、張書旂、孔[illegible]、保管股丁[illegible]如、鄭宗鑑、交際股爲任[illegible]、趙枕寰、張金石、蔣兆和等、

◆嘉定南翔中心小學、元旦舉行新校舍落成典禮游藝大會、奎山中心小學、亦開游藝會、黃渡中心小學、開全區藝術展覽會、二三兩日、民衆教育館請上海少年宣講團化裝演講

◆無錫元旦民衆娛樂會、在省立錫中大禮堂、各校表演節目、已接洽就緒、中西學校兩女校歌舞、可准時出席

◆紹興第一區小學、定於元旦下午一時、在布業會館舉行音樂會、

◆江蘇省立鎮江中學實驗小學、元旦下午、舉行學校游藝會、又張源學校二三兩日舉行新年懇親大會、

中西商約生效

◎我國與西班牙訂定之友好通商條約、三十一日雙方互換兩國政府批准該約之通知書、即於是日發生效力、(南京三十一日下午十時電)

英美對領判權 仍有戀戀意

◎官場消息、中政府雖發出關於領事裁判權之命令、但英政府以爲中政府仍準備談判、以期從一九三〇年二月一日起、逐漸廢止英人領事裁判權、此種大綱、英政府已於致南京之備忘錄中明白接受之矣、(倫敦三十日路透電)

◎胡佛總統今日與新任駐華公使約翰牛討論良久、國務院人員對於中政府取消領判權之命令、不爲張皇、據稱、美國在華法庭仍將照常辦公、美國雖未準備以武力保護其權利、但遇權利被侵犯時、擬施行應急方法云、聞美政府願於一九三四年中美條約滿期時放棄領判權、(華盛頓三十日路透電)

莫德惠任中俄會議代表

◎中俄正式會議、華方決定派莫德惠前往、(瀋陽三十一日電)

俄犯大部釋放

◎哈爾濱訊、在江北看守所收容之俄犯一千二百名、昨哈當局奉令先檢罪犯較輕者、已開釋八百名、又哈領館之俄犯三十七名、亦已奉令特赦、於今日釋放、(瀋陽三十一日電)

濱江警備部裁撤

◎哈爾濱訊、濱江警備司令部今日裁撤、丁超日內回濱江鎮守使原任、(瀋陽三十一日電)

梁忠甲將回哈

◎哈爾濱訊、據訊、梁忠甲日內回哈、萬福麟已派員前往迎接、(瀋陽三十一日電)

范其光回任理事

◎中東路現局長范其光、仍回任理事之職、(瀋陽三十一日電)

臧式毅繼任遼省主席

◎遼寧省政府主席翟文選辭職照准、由臧式毅繼任、(瀋陽三十一日電)

蘇體仁在平就職

◎蘇體仁二日就財部駐平特派員職、(北平三十一日下午七時電)

首都彙聞

◎我國暫行之新稅則、本年二月一日滿期、決實行國定新稅率、已準備就緒、正由國定稅則委員會整理詳細內容、(南京三十一日下午十時電)

◎鐵部調委南潯路車務處長李世仰接充湘鄂路局長、(南京三十一日下午十時電)

閻定今日誓師

◎晉訊、閻錫山何成濬會談後、決何稍緩赴鄭、閻定一日誓師、邀方本仁李石曾吳稚暉等參加、(北平三十一日下午七時電)

◎閻錫山定一日晨誓師、午刻與何成濬方本仁劉鎮華等出發、抵鄭下總攻擊令、(北平一日電)

許昌附近有戰事

◎駐豫探員劉維周報告、唐生智部劉興與中央軍劉春榮部在許昌附近接觸、(北平三十一日下午七時電)

◎鄭州三十日電、孫楚部兩師向新鄉輸送完畢、孫二十八日親赴前線督戰、韓復渠部集中長葛縣、擬向許昌右側攻擊、唐生智閩大軍進逼、在和尚橋蘇橋一帶、搶築强固工事、(南京三十一日電)

◎軍息、干均楊勝治兩師即可佔許昌、劉桂堂師受徐源泉指揮、向許偃移動、楊虎臣先頭部隊到漯河、徐源泉主力軍過莨口、干金鈺劉春榮魏益三萬選才各部已取得聯絡、與孫楚部隊共同討伐北軍、(南京三十一日下午十時電)

東流剿匪

◎五十二師一五四旅長張忠頹、三十一日率第二團乘江天輪赴省、轉赴東流剿匪、(蕪湖電)

江陰刦案

◎馬噺鄉章姓租莊、二十八日晚被盜刦、損失一千二百元、(江陰電)

南通 槍決兩共黨

◎縣府奉省府令、三十一日槍決共黨周有才王文濱、(南通三十一日電)

蔡師抵人和墟 陳濟棠在梧閱兵

◎陳濟棠一日晨在梧州中學操場閱兵、(香港三十一日下午九時電)

◎蔡廷楷師電、已抵人和墟、向馬汀進、(香港三十一日下午九時電)

◎三十日粵省府舉行紀念週、許崇清報告、我軍二十五日已下總攻令、日內可解決桂局、(香港三十一日電)

◎陳濟棠令呂煥炎攻張黃殘部、(香港三十一日電)

北平公債市況

◎三十一日公債市、九六開盤收盤一八七二五、七長七二五、鹽餘三八、成交五十萬、後場停、(北平三十一日下午七時電)

宋哲元等六人永遠開除黨籍 監察院限二月底成立

中央執委會三十日第六十一次常務會議、出席者胡漢民•陳果夫•葉楚傖•戴傳賢、主席胡漢民、㊀中央監察委員會函、爲經第九次常會決議宋哲元•石敬亭•孫良誠•鹿鍾麟•薛篤弼•劉驥等六人均永遠開除黨籍、鹿鍾麟•薛篤弼•並免去中央候補執行委員職、抄同決定書、請查照公決執行案、決議照辦、㊁決議函國民政府通令禁止本京各機關另設廣播無線電台機、以免擾亂中央播音聲調、分散宣傳効力、如爲學理之探討、供實驗起見、祗准限用七個半瓦特之電力、及二百至五百五十公尺之波長、暫行試演、仍不得按時放送節目、其已經設立之廣播無線電機、一律依此標準、概予取締、㊂決議促監察院趕速籌備、限十九年二月底務須成立、

無錫

三案犯 曾阿興等四名 昨日鎗決

[illegible]安阿根、前曾糾集同黨、槍殺北厍鄉行政局長諉其殖、事後被警察大隊在鑫埗小周巷捕獲、解縣訊實收押、又縣政務警察長吳正榮、購線在滬緝獲石塘灣綁匪錢福之幼子綁票案綁匪錢福元一名、解縣審訊供認、又第二區[illegible]市五五二圖港上蔣陸氏家、於去年九月間被刦、其子蔣士魁十偉兩人被瀘緝獲本案盜犯陳學文趙國才二名、並搜獲手槍贓物解錫、經縣府審訊、陳趙兩盜供認與同黨十九人搶刦得贓朋分、最近孫縣長以曾等四名均經審訊確實、宜處以死刑、電陳省政府核示、奉覆電照准、三十一日上午十時、派警押曾阿興錢福元陳學文趙國才等四名、赴火車站旁大操場槍決、

蘆墟肉票 回來四人

平望函、蘆墟一案、被綁肉票有十七名、昨已有四名逃歸、歸來之肉票、一名張高奎、一亦張姓、均宏泰衣莊夥、在蘇州葑門外黃天蕩逃歸、一爲公裕米行之擕船人田某、及徐水根、係在廟前放回、令送信贖其餘肉票、索價五十萬元、匪衆現在浙屬楊家涇、事前係在廟前集合

蘇州

派艦迎提刦犯

駐蘇水警三區、捕獲烏鎮刦匪張修齊•陳子元二名、電浙迎提、已接浙方復電、即派共和艦迎提、

沙金港發現湖匪 昨晚至雙墩港對面

吳縣縣政府三十一日據所屬橫涇電話、離鎮五里之直渡港附近沙金港、發現大幇湖匪、係二幫合併、水公安三區襲區長急電民政廳報告、一面電知該管無錫二區派艦堵截、本人即調集大隊出發、縣公安局長鄭貞吉、由西山會辦[illegible]案歸來、中途得警報、即率隊轉往橫涇、並電話木瀆轉令駐淑莊之警察隊、集中待命、至傍晚五時、縣府續據橫涇第三公安分局探警電話報告、湖匪現在附近雙港對面之毛其港石橋港間之槍港、

▲周莊被刦說　角直電、此間盛傳周莊有被匪搶刦消息、確否待證、

留日學生被逐 濫捕案尚未交涉妥當

日政府拘捕無辜華僑及我國學生、前經外部電駐日公使汪榮寶、向日政府嚴重交涉、頃聞該部接汪公使覆電、謂迄今尚未交涉妥當、并有一部分中國學生、被日政府認爲有共產嫌疑、業已驅逐出境、外部接電後、又電汪公使仍應繼續交涉云、(中央社)

嘉定

冒充兵士路刦 兩失主尾隨打電話截獲匪犯

三十日傍晚、有軍裝佩盒子砲者四人、出南翔北市、至鶴槎山相近、遇南翔人甘錫華於途、假搜查爲名、將甘身藏鈔銀三百三十九元洗刦、甘向詰問、出示符號、聲稱至嘉定公安局談話、甘尾隨至馬陸、又出盒子砲嚇禁上前、在馬陸附近、又如前刦奪鄉民楊久安銀七元、甘楊自遠尾隨入城、窺見該兵等喚車至劉河、即投縣公安局報告前情、朱局長立通電話至羅店劉河兩地公安局保衞團、請爲截留、一面派巡官季明友率隊開羅追捕、羅店區長楊維熊、公安分局長楊作鈞得電後、飭屬巡查、見該兵等在某衣莊購換衣服圖逃、當即上前逮捕、抄出贓洋百三零七元、及破廢之證章符號等、其時季巡官亦已趕至、因地屬寶山、由楊區長備文解送寶山縣政府、三十一日嘉定縣政府備文、由公安局長朱綬率警擕往寶山、迎提歸案究辦、

揚州

省公安大隊剿匪

駐防丁溪小海草埝等處之緝私步五營、駐劉莊白駒等處之水二營部隊、各有鎗械被匪刦去、該主管機關據報、請兵剿辦、刻省公安大隊一千餘名、奉令於三十日乘鎮通小輪、拖掛民船六艘、開往秦東鹽阜等縣、協同兜剿、

嘉興

擅捕訪員隊長被押

駐新篁之水警隊長程睿榮、因曉放煙犯、被本城民報訪員揭載、程即在海鹽沈蕩地方、將該訪員逮捕、私禁艦內、現被水警區長趙廷玉所悉、特令第六隊廖隊長將程押送地方分院審辦、三十日下午分庭審理、令程繳五百元保、嗣因無款措繳、遂發押看管、

平湖

搜捕匪徒 拘三名解縣

縣屬衙前鎮被刦後、經方縣長電請省府派省保安隊一營來平、並親自赴新倉一帶視察、據該區公安分局長面陳、接金山縣廊下公安分局密函、股匪首太保阿書金飛等、寄信該分局、向廊下鎮索借洋兩萬元云云、蘇省水警派人前來、面商會剿、黃營長即調第七連兵士赴新、二十八日晨四時許、由九峰長順二輪拖載抵鎮、會同新倉警察保衞團水警巡察隊等、約三百餘人、至金山縣屬劉家堰橋、及羅灣廟等處、挨戶搜索、拿獲張八弟、唐補根、顧阿補三人、在張身畔抄出匪黨符號、在顧阿補家中、搜出木刀一把、(此刀係駐衙前巡察隊之物)士兵搜索時、恐匪帶有槍械、先行放鎗、顧阿補受傷倒地、並在其身上抄獲彈子三排、廿九日晚、由牙前巡察隊、將張等三名押解來城、報縣發押大監、先由巡長盤詰口供、再候方縣長開庭審理、

一年來廣州市各行商業概況

駒光逝隙、新舊迭更、際茲國歷歲底年頭、廣州市各行商業之盈虧、可稍窺崖略、爰爲調查、以供參考、本年廣州市商業、就大略而言、原較去年爲佳、不意逼近年關、突傳烽火、四郊多壘、船舶不通、各行年底營業、因之受重大影響、即年中欠項、亦頗難收、玆將各行盈虧、大概如左、

(銀業)銀業行中、計分做價•炒買•二類、銀行銀號出入銀口及匯駁按揭等、其營業與做價館相同、而錢銀找換店、則與炒買店同、故特將其劃分兩類叙述、以期簡明、(甲)做價類、做價館營業狀況、是年祇可稱爲平穩、並無佳景、因是年香港單價平穩、蝕賺帳均不甚大、而各行商業、不甚發達、則出入銀口亦疏、且將屆年關、突興戰事、匯駁向以此時爲最旺、而四鄉交通、均多阻塞、此間又受影響不少、幸而並無拉累、尚不致受重大損失、惟以與去年相較、則稍勝一籌矣、(乙)炒買類、炒買店原以貨幣市價之起落愈多、則營業愈好、是年因中幣價格、起落甚大、且毫幣亦有十三年銀、十七年銀、及黑毫等風潮、故炒買店頗有獲大利者、然揸貨揸幣、有揸好揸淡之分、故各有蝕賺、不過就炒買店全行而論、則尚可稱好景也、

(金業)金業行中、亦分二類、一爲金舖、一爲金飾舖、金舖則屬於三益堂、金飾舖則屬於興和堂、金舖之招牌、祇寫某某金舖字樣、其營業係專買賣金葉、雖亦兼做首飾生意、但因行規所限、亦須發與金飾工人打做、金飾店之招牌、則寫足金首飾、或金銀首飾字樣、其營業乃專做金銀首飾者、而金飾類中、又有鏨口、鑲口、花綫之分、鏨口乃專做以金製成花草之首飾者、鑲口則專做金鑲珠玉之首飾者、花綫一種、係做金飾中而鑲以燒青等物者、其種類雖繁、而營業狀況、則彼此相去不遠、以本年而論、金葉全行營業、均不[illegible]、其原因甚爲複雜、僅撮要錄下、金舖之金葉、向係以大金開爲金葉者、其銷路則以安南及星洲爲多、年來安南星洲之商業、均不甚發達、金葉銷路、已日見減少、且是年大金價格奇高、成本遂重、此其一、金飾生意、以女子爲多、而年來女子剪髮之風大盛、短髮女子、需用金飾甚少、生意因之而淡、此其二、社會生活程度日高、且當國家多事之秋、盜匪猖獗、置有金飾者、亦多不敢輕戴、其未置者、則更不敢問津、此其三、各行生意、多以年底爲旺月、金業行亦然、因年底則四鄉亦多有來省定製首飾者、是年年底、適逢軍事、四鄉交通不便、生意因此減少、此其四、昔日女子結婚、無論貧富、必有金器作粧奩、今則歐風東漸、文明結婚者居多、甚少粧奩、此其五、本年金價之高、爲向所罕有、隨時均在五十[illegible]換以上、欲購者亦多遲疑觀望、以待跌價、此其六、本年拆築馬路、行口分散、生意亦頗受影響、此其七、基於以上種種原因、是年金行營業、實無利可圖也、(未完)

嘉善

捕獲匪徒五名

自蘆墟鉅刦後、嘉善西塘鎮即行嚴密戒備、昨據密報、有匪五人、自蘆搭輪來西、經第八隊部在西柵輪埠檢查、獲匪四名、搜出現洋六百七十餘元、又商團分哨、在范涇附近、於紹興草棚內擒獲逸匪何老四一名、搜出藏洋一百十餘元、現均管押候訊、

紹興

富戶被傳捐款兩萬

紹興孫端富戶孫水占、因違延土地陳報、由縣政府派員將其傳到、經湯縣長勸令早日陳報、免被將產標管、一面又向其勸募救濟院事業費、(該院刻正在勸募事業費十五萬元)孫因慨允首助二萬元、即日將款交付該院、擬給收據、湯縣長擬爲呈省請獎、以資激勸云、

致君福壽
大前門香烟
新年吸之
多福多壽
CHIENMEN
GRANDE
CIGARETTES
10 CIGARETTES
50 CIGARETTES
BRITISH CIGARETTE CO LTD

臨時法院協定無效

……致領袖領事照會已發出

管轄問題看南京會議結果

華洋民刑案件須暫時擱置

交署昨致領事團照會、文云、爲照會事案奉江蘇省政府電開、查收回上海會審公廨暫行章程、業經本省政府聲明認爲不適用、令飭該員知照有關係各國領事在案、此項章程、屆至本年十二月三十一日期滿、嗣後關於上海公共租界臨時法院事件、已由本省政府呈送中央管理、仰即通知各國領事查照等因、奉此、相應照會貴領事查照、

臨時法院院長徐維震、前日奉召赴京、業于前(三十日)晚返滬、據徐氏語記者、江蘇省政府、前電司法部、請派員接收、現以在京所開之法院會議尚未得有結果、故暫由余接收法院、俟會議終了後、再定辦法、

大晚報云、自中國宣佈取消領事裁判權後、上海公共租界臨時法院、發生新糾紛、昨日之發展、爲推事之拒絕關審關於有領判權外人控訴華人案件之傳票、此項案件、在該院審章、本由領事陪審、今因該院改組、領判權收回、其審判之方法、須根本改革、故新年假後開庭日、華洋民事案件、不列於日程、至工部局捕房所控之刑事案件、仍暫時照舊審理、以待司法院之命令、大致在臨時法院會結束以前、所有華洋民事訴訟悉將停擱、

十九年新年來臨

通行國歷較前倍形熱鬧

今日爲民國十九年西歷一九三〇年之元旦、各界照例休息者、機關團體三天、學校五天、銀行二天或一天、工廠大商店一二三天不等、火車電車及公共汽車照常開駛、郵局今日關門、明後日仍辦公、但與普通星期日同、一二三兩日報紙不出版、因當局明令通行國歷、各區分頭舉行慶祝會、故懸旗結彩、比較以前數年倍形熱鬧、各工會則於昨晚七時半先在體育場聚餐、慶祝新年、到五百餘人、

各界慶祝大會	上午九時起	新普育堂
各界叙餐會	下午六時起	中央大旅社
閘北遊藝場	(日場)後部白蛇傳	更新舞台
中國遊藝場	日夜兩場歌舞新劇	商聯會
南市遊藝場	(日場)歌舞新劇	新普育堂
南市遊藝場	日夜兩場歌舞新劇	少年宣講團
南市遊藝場	全天開放	半淞園

此外縣商、吳淞、江灣、浦東、以及學校團體機關之慶祝會遊藝會不備列、

租界上貼印花

須一律實行

租界印花稅、自江蘇印花稅局在新閘路一百五十號成立駐滬辦事處以後、成績頗佳、經商整會及納稅華人會之協助勸導、商民貼用頗爲踴躍、惟尚有若干商店觀望不貼、或帳簿已貼而發票未貼者、現聞本埠商店均擬於十九年新年起一律遵照貼用印花、其過新年而仍不貼用者、該局擬向法院舉發、

俄幣登記

展期半個月

全國商會聯合會、前奉行政院明令登記俄幣總數、聞決定展期十五天、本月望日截止、又聞該會今日起停止辦公三天、四日照常辦公、凡持票者可向白克路派克路西首乙字十八號該會登記、

滬杭兩班早車暫停

夜客車今日起恢復

滬杭路局今日起、將下午六點自滬赴杭、及下午五點一刻自閘口開滬之夜快車照常恢復開駛、但上午九點自滬開杭及上午六點三十五分自閘口開滬之早快車則已取消、

西商股票公會

結帳風潮結果

大晚報云、上星期一西商股票公會結帳日、因近來股票大跌、致成恐慌、是日有著名經紀人三名、因被人拖欠巨欵、不克償債、避不到會結帳、業被董事會決定除名、其餘尚未結清帳欵者、亦特受同業之寬限、至於十二月份之帳目、業已結束、所餘少數未結清者、亦在設法處理中、故訴追之案、不若預料之多、有數人已商得該公會之同意、取得一個月之寬限、以資料理、至於經紀人之須與委託人交涉後再行交帳者、雖其手續不當、已取得該公會之諒解、昨日營業、頗信清閑、多係現欵交易、股票已回漲、

籃球　足球

三天中强隊皆出場

迺日陰雨、場地濘濕不堪、中西各聯會足球賽迭經改期、原定秩序頗受影響、故特於新年歲頭加緊補賽、茲將一·二·三·三日各組球賽彙錄如下、以供一般球迷家參考、

▲元旦日…星期三

樂華對上海	西聯足球	下午三時在中華棒球場
南洋對知行	中華華字	一時足球場裁判員何春輝
星光對大江	中華足字	九時足球場裁判員邵驥
聯克斯對海軍	西聯足球	下午三時在聯克斯球場
葡萄牙對西捕	西聯足球	下午三時在虹口第一場
威脫希對活塞司	西聯足球	上午十時半申園跑狗場
滬江對青光	西青籃球	下午七時半西青健身房

▲一月二日…星期四

上海隊對樂華	西聯足球	下午三時在申園跑狗場
海軍對聯克斯	西聯足球	下午三時跑馬廳石牌樓
西捕對葡萄牙	西聯足球	下午三時跑馬廳西捕場
中公對猶太	西青籃球	下午七時半西青健身房
約翰對青年	西青籃球	下午八時在西青健身房

▲一月三日…星期五

持志對也是	西青籃球	下午七時在西青健身房
西青對青光	西青籃球	下午八時在西青健身房
眞茹對划船	西青籃球	下午九時在西青健身房

樂華上海今天爭雄

中西間一場重要足球

下午三時在中華棒球場

今日元旦、樂華足球隊與上海隊之延期賽準於今日下午三時在中華棒球場補行、此係西聯甲組奪標之一幕、查上海隊實力頗强、健將如包得亨·白克斯透等均屬慈善賽之選手、戰力凶猛、爲最近西聯會中之傑出者、素抱擊敗樂華之雄心、其右路軍馬更屬可畏、幸樂華須以重軍把守此方、但有孫思敬小黑炭在內、當可應付裕如、但一場酣鬬在所不免也、雙方陣線如下、

樂華隊

周賢言

馮運佑　李寧

陳璞　孫思敬　陳鎮和

奚巧生　陳虞添　戴麟經　李惠堂　陳秉祥

上海隊

格萊勃陸克

灰平　白禮氏

亨克萊　包得亨　沙乎

白克斯透　薛敬頓　傅威　吳萊　古了脫

中華足球會最近成績

會員之中途除名者、照章將所賽成績取消、現出會者、計有五隊、故各組之比賽得分、略有更動、列表如左、

中字組	已賽	勝	負	和	得分
優游	三	三	〇	〇	六
滬江	三	三	〇	〇	六
嶺南	三	二	一	〇	四
震旦	四	一	二	一	三
樂一	三	一	三	〇	二
青年	四	一	三	〇	二
同濟	二	〇	一	一	一
▲華字組					
悅羣	三	三	〇	〇	六
强華	三	三	〇	〇	六
賽塔	四	三	一	〇	六
徐匯	四	二	二	〇	四
東亞	四	一	三	〇	二
知行	三	〇	三	〇	〇
南洋	三	〇	三	〇	〇
▲足字組					
南統	四	三	一	〇	六
青華	二	二	〇	〇	四
東方	三	二	一	〇	四
大江	二	一	〇	一	三
英美	三	一	一	一	三
亞細	四	一	三	〇	二
星光	一	一	〇	〇	二
友愛	四	一	三	〇	二
震旦	二	〇	二	〇	〇
精華	三	〇	三	〇	〇
▲球字組					
北城	四	三	〇	一	七
華伶	四	二	一	一	五
嶺南	二	二	〇	〇	四
强華	二	二	〇	〇	四
友愛	三	一	二	〇	二
廣義	二	一	一	〇	二
友恆	三	〇	三	〇	〇
美孚	二	〇	二	〇	〇
郵務	二	〇	二	〇	〇
▲會字組					
華伶	三	三	〇	〇	六
進德	三	三	〇	〇	六
青軍	三	一	一	一	三
滬東	三	一	二	〇	二
樂樂	二	一	一	〇	二
南金	二	一	一	〇	二
嶺業	三	一	二	〇	二
永安	三	〇	三	〇	〇
强南	二	〇	二	〇	〇

市一場三個籃球錦標

通惠奪得（市小乙組）

南倉奪得（業餘超字）

郵務奪得（業餘本字）

明德與通惠兩隊、昨在市一體育場決賽本屆市小籃球競賽會乙組錦標、作壁上觀者、達三四百人、雙方均有小衝鋒隊之組織、臨陣變換、旗鼓相當、結果通惠以二十一與五之比、奪得勝利、遂以四戰四勝之成績、得市一體育場第二屆市小籃球乙組錦標、鏖戰四下、開始時、通惠銜鋒陷陣、殺不可當、右鋒蔡月首獲二分、開是戰之紀錄、明德急起直追、由左鋒劉陳譽還中一球、後此通惠前鋒更形聯絡、出沒明德陣下、捉摸無定、鋒衛蔡月幹投射頻確、一中再中、屢建奇功、明德雖百般防守、奮慎從事、通惠終以十二對三佔先上半時、再戰鏖起、明德力圖恢復、而作戰力量、確有進步、終以技術較差一籌、難於持久、下半時內祇得罰球二分、而通惠戰愈勇、分數亦蒸蒸直上、遂以二十一對五奏凱而歸、

又市一公共體育場主辦之業餘籃球競賽會、以球藝程度分超字本字兩組、自上月一日開始循環比賽、至上週終了、彙計成績、超字組以南倉隊爲最優、本字組以郵務隊爲最優、昨該場將錦標分送二隊、以資結束、茲錄其成績如下

▲超字組……

隊名	勝數	負數	得分
南倉	三次	〇次	三分
鋒德	二次	一次	二分
靈隊	一次	二次	一分
精武	〇次	三次	〇分

▲本字組……

隊名	勝數	負數	得分
郵務	五次	〇次	五分
泉光	三次	二次	三分
平平	三次	二次	三分
時光	二次	三次	二分
錦隆	一次	四次	一分
健身	一次	四次	一分

四大學足球兩對

滬江(滬)金陵(京)分得錦標

東吳(蘇)之江(杭)各負二次

滬江劇戰 勝東吳 二比一結局

滬江東吳之戰、於一時半開始、比賽時間縮短爲每場三十分鐘、裁判員盧頌恩、開賽後滬江努力進攻、聲勢浩大、數度往返後、滬江五路前鋒已聯絡一氣、直奔東吳門前、中鋒黃樹彬衝破得邊鋒傳來之球、猛足攻門、東吳守門員不及抵禦、球即應聲入網、滬江遂開得勝之紀、但東吳並不氣餒、大舉反攻、滬江頗告危急、幸李卓坐鎮後方、挽救得法、卒能化險爲夷、滬江既已脫險、前鋒又形活躍、數次衝鋒、居然又破東吳二道防線、右鋒王勝驟足攻門、又告得利、東吳自失二球後、將士益形奮勵、左內鋒朱崇恩於得其同伴之接濟後、亦射入一球、此後雙方往返馳騁、俱無所得、上半局結束、滬江遂以二比一佔先、下半時雙方角逐仍極劇烈、但後衛防守嚴密、前鋒縱雖得還、錦角一腳、比賽終止、滬江遂獲上半時之努力而得二比一之勝利、

金陵猛攻 克之江 三比零結局

金陵之江兩隊於二時半登場、裁判員仍爲盧頌恩、金陵實力較厚、故比賽自始至終均占上風、之江門前養成衆矢之的、但內衛防守殊嚴、故金陵亦不得暢所欲爲、開賽後、金陵前鋒五將聯絡一氣、氣殺奔之江球門、不三分鐘即告捷、此球射入者爲左內鋒余鳴子、再行接觸後、之江奮力反攻、實爲全局中最有精彩之一幕、但球至二道即爲金陵內衛遠遠還出、而金陵前鋒、又逞威風、之江門前大告危急、左鋒諸鏡恩、得江之鴻傳來之球、順勢一足、遂勝利雙收、上半局結束前、之江有二人受傷出場、以九人應戰。金陵雖氣勢旺盛、卒未能增加紀錄、下半局金陵右內鋒凌遠揚與右鋒江之鴻聯絡進攻、將近球門時、凌舉足攻入第三球、此後之江於風濤駭浪中努力禦門、卒未容金陵作第四次之攻門、而金陵遂以三比零得勝、

滬江金陵分錦標

滬江金陵平分錦標、此次比賽、採單循環制、滬江金陵各兩勝一和、積分相等、並得錦標、全部比賽遂告完畢、蘇滬杭三地健兒、亦於昨晨搭車各返原防矣、茲將各隊成績表錄後、

隊名	勝	負	和	分數
滬江	二次	〇	一次	五分
金陵	二次	〇	一次	五分
東吳	〇	二次	一次	一分
之江	〇	二次	一次	一分

杭州業餘運動

嚴友庚第一

杭州於昨在運動場舉行第一次民衆業餘運動、參加運動者有六十餘人、自上午九時起至下午五時止、全場觀衆達三四千人、各項運動成績甚佳、個人總分第一爲嚴友庚、獎品十餘種、俟定期後發給、

童子軍補登記

展緩一日開始

上海特別市中國童子軍團部及服務員補登記、本定十九年一月三日開始、惟一月一二三、三日爲市黨部及全市各機關學校例假時期、恐屆時事實上不能如期開始、故市訓練部方面、有展緩一日之議、擬在一月四日開始、

國術比賽展期三天

一三兩日在逸園

二日仍在上海舞台

國術比賽會原定昨日截止、嗣因各項決賽、尚未完畢、連日各界觀衆、以新年有暇參觀、亦要求展期、經該會決定展期三日、元旦日及三日在法界逸園舉行、二日仍在上海舞台原址、聞今日起均係各武術家決賽、並有優美表演、

科學社化學獎金

燕大女生劉席珍獲首選

中國科學社、於十八年度起、增設高君韋紀念獎金、徵求科學論文、且範圍限於算學•物理•化學•生物•地學•五科、逐年輪流擬定一種、應徵者限于國內大學學生、專習純粹科學及應用科學者、本年度論文限於化學、應徵者共計八人、業由該社徵文委員會化學專家王季梁曹梁厦宋梧生等將各論文評定、以北京燕京大學女生劉席珍所著海參之分析爲首選、該項獎金、爲金質獎章一枚、並現欵一百元、其他如東北大學學生吳時銘宇宙三元論、協和大學學生方先之、化學對於今日醫學之進步、及浙江大學工學院學生嚴毓麟、夾麥醛革之研究、亦均充實新穎、爲極有科學價值之作、亦由該社給予獎金、並在科學雜誌內發表、

崑中越野跑

六英里

崑山小西門中學一部、於廿九日上午十時由指導吳資申領運動員十餘人、舉行越野賽跑、自崑山車站起至陸家浜車站止、計路程六英里、結果第一名吳祿、第二名李俊生、第三名毛倫、第四名胡瑞麒、最先到達者之成績爲四十分又五秒十分之一、後到者相差二十餘分鐘、

學校日記

▲暨大商學院　國立暨南大學商學院庚午級寒假畢業同學、於昨日午刻假座大東酒樓歡讌、並招待該院教授、計本屆畢業者、爲曹世勛•盛鏡江•李明祥•唐景賢•秦[illegible]•唐鐘瑛•黃日驊•劉雪光•李[illegible]芬•黃達麟•洪克振•張啓國等十二人、

▲國語專修學校　本埠國語專修學校、第八屆國語師範科及專修科畢業已期滿結束、於日前行畢業式、計畢業周佩璣•程履青•高[illegible]欽等數十人、該校因原有南陽橋校舍已不敷、即將動工翻造、前設臨時辦事處於法租界薩坡賽路純德里九號、又該校附屬小學、亦因校舍問題、將寒假提前、

恭賀新禧　郎靜山鞠躬

全昌
君欲配上等合光眼鏡乎？請戴全昌眼鏡、定能使君滿意、誠始創發明改良驗光、號在中已歷三十餘年、向抱多銷薄利主義
上海英界二馬路[illegible]一八四號

今日賽馬預測
上午十點一刻起賽共賽六次
▲第一次(一哩四分之一)愛字平力賽 搖會馬
(一)遼關 Doowoo
(二)馬阿米 Mon Ami
(三)品亞納 Peony
▲第二次(一哩四分之一)皮字平力賽 搖會馬
(一)聖柏得利 St Patrick
(二)威克威克 Wiki Wiki
(三)地臨好司 The Tin Horse
▲第三次(一哩四分之一)愛字平力賽
(一)亞而勿林 Old Friend
(二)蔣席牌 Zanzibar
(三)寶貝蘭 Poppyland
▲第四次(一哩四分之一)皮字平力賽
(一)地火布夫而裝 The Hopeful Bird
(二)寶而文脫 Bold Venture
(三)浮而果 Virgo
▲第五次(一哩)平力賽
(一)亞而金 Old King
(二)拿勃而拉夫 Noble Life
(三)勃脫門 Bottorment
▲第六次(半哩)短路賽
(一)金皮 King Bee
(二)勃來克司東 Blackstone
(三)南尾蓋 Navigation

三週紀念
空前大贈品
廿五日起只有十天幸勿錯過
大光明戲劵 有三元贈
柯達攝影機 有十元贈
美術屏風架 有五元贈
寶德照相館 電話三六三五八

擴充房座
南京路山西路西首
奉贈優待劵
大中酒 廣州菜
大筵小酌 點心應時 茶麵粥品
電話一三六四二

大三元酒家
上海先施公司對門　電話(六)一五一九
眞正廣式唯一酒家
優點　地位…佔滬市最繁盛之區　交通…車馬往來四通八達　舖座…布置華美陳設幽雅　器皿…設備清潔有益衛生
特色　菜肴…山珍海味無一不美　點食…咸甜葷素隨時入新　廚役…烹調精究侍應週到　物價…貨料新鮮定價低廉
請駕嘗試方知不謬
大筵小酌聽客選擇

南京路山西路西口
大中煙行
年節送禮佳品
大減價
呂宋煙 嗬囒煙 夏灣拿 飛艇牌 上等煙絲 紙煙 BBB

添裝幽雅
上海北四川路崇明路
陶陶酒家
唯一廣州酒菜
包辦大小筵席
電話四四九三一

墨魯駕兒　大補特補　男女老幼無不可服
鰵魚肝油功能治內傷痨瘵吐血陰虛痨瘵肺癆咳嗽肺管炎童子軟弱肌肉不生等症但其味腥厚胃弱之人每不能下咽且市上偽品日多真偽亦復難辨本藥房因詳加研究以化學方法提取鰵魚肝油之精秘製爲丸名曰墨魯駕兒意譯爲鰵魚肝油精丸裝以小瓶適身可帶依法服之其功效實較鰵魚肝油大廿五倍無論胃强胃弱皆可服食老人服之補身生精孕婦服之固胎滋乳小兒隨意服之無異糖果易於助長疾病不生普通男女服之開胃健脾强身增力真培養後天之極大補劑也
服法　每天三次每次二丸
華商新華行經理　上海江西路五十一號

各處中西各藥房均有出售

大沽路顧寶生家被劫

兩華捕發鎗追擊

最後車上一匪中彈

閘北新民路獲同黨

新閘大沽路一零零八號業營造廠之顧寶生家、昨晨七時半、突來盜匪四名各執手槍、當被劫去金鍊金戒鈔票現洋共計洋四百元、得贓出門向西至馬霍路、雇坐黃包車四乘圖逃、當若輩得贓出門後、顧有婢名孔金者、即尾之而出、追至馬霍路盜乘登車後、即報告該處值崗八百十四號華捕、偕同一八一五號華捕隨後尾追、盜車行絕速、瞬息幾逝、捕追之不及、乃發槍擊之、時車已駛抵靜安寺路、一盜在最後車上、左肩被槍擊中一彈、車夫亦畏捕再擊、始停步、傷盜等被擒獲帶入捕房、詰據供名武培林、尚有同黨匿跡閘北新民路草棚中、備搜其身、並無槍彈贓物、乃即押同武盜馳往閘北、按址拘獲陳小蓮子一名、搜獲金戒一只、即洋數十元、一併帶入四區公安局、聽候迎提歸案訊辦、

勞神父路

火光

起自洋雜貨號

延燒襪廠…

昨晨四時三十七號、勞神父路餘慶坊九十一號久豐洋雜貨號樓上失愼、延燒九十二號某襪廠兩間樓面、並燒去襪子生財器具等、約值千元、九十三四號屋頂亦遭波及、至七時許、始行撲滅、

成都路盜匪

大批就擒

盜魁—小羊子—

新閘捕房最近探悉有大幫盜匪、匿於成都路一五七八號內、昨晨十時許、捕頭即派西探長率領中西探員分乘汽車前往、當場在該號拘獲七名、即行帶回捕房、一面由數探仍在該處守候、直至傍晚八時半止、先後又守獲九名、共計拘獲十六名、其中一名小羊子者、係該黨魁首、當由探長詢問一過、押候解究、

茶商應桂琴

逃回旅館

後腦中一槍

連呼不得了

茶商琴應桂、紹興人、三十六歲、寓閘北新疆路華勤坊四十二號、昨日下午三時許、有同鄉人金小昌許相澄兩人至寓、邀應至法租界霞飛路東昌旅館十一號房間、同桌吃酒後、復一同走出旅館、迨深夜十時許、應獨自返旅館、口中連稱不得了不得了不止、茶役馬全保上前詢問、則見應後腦上有一槍洞、流血不止、旋即代送醫院醫治、巡捕房得報後、正在派員調查眞相、

碎鐵中雜子彈

爆發傷人

寧波人陸秉才、二十歲、在日清公司瑞陽丸江輪上充當伙夫下手、昨日正午十二時半、該輪抵埠、陸旋在岸上敲擊碎鐵、詎其中有子彈一顆、被擊爆發、炸傷陸之右脚左手及前胸等部、經人送醫院、傷勢頗險、

香煙廠慘案

工頭無罪

胡阿康實無過失

攔阻乃好意

興華香煙廠錫包間開設於塘山路二十四號、上月廿八號晨八時半、因火爐爆裂、煙盒着火、而該廠女工數百人、咸以失愼驚慌逃避、致路斃女工張林弟陳桂寶楊金妹三口、嗣經匯山捕房飭探將尸舁入驗尸所檢驗、並認華東煙草公司工頭甬人胡阿康有過失、着交五百元保、昨晨由葛推事傳訊、首據捕房律師陳述案情、並稱、捕房對於胡阿康以刑律二百九十一條過失傷害致人於死提起控訴云云、繼由西探長乃鐵稟稱、當時我與二十一號西三道頭培克司前往該廠門首、聞廠內人聲吵鬧、乃進內、知有火警、我即登樓、見錫包間女工百餘人均從一六尺開濶之門戶蜂擁而出、移時見有三女工踏傷於地、已經氣絕、惟當時我未曾見被告在場、又據二十一號西三道頭培克司投稱、當時我目覩被告阻止女工出外、致肇此禍、質之被告供、在華東廠爲管理機器間男女工之責、當時我有事往興華廠、突聞樓上人聲鼎沸、初以爲起罷工風潮、旋悉有失愼事、我即上樓、見錫包間門首有女工多人跌倒於地、大呼救命、但各女工仍洶湧而出、我即上前阻止、奮勇將跌仆之女工救起、奈均傷重身死、故實非我過、並延袁漢雲律師辯稱、當事人、係忠心救急、阻止擠出女工、係減少死數云云、又由證人十三歲女工甬人李秀寶證稱、出事時我亦被擠跌於地、亦經原告將我救出、又據張根寶沈宗華證明被告當時救護女工是實、末由捕房律師與袁律師辯之下、葛推事遂宣諭被告胡阿康實無過失、宣告無罪、

造帳侵占款項

張聘堂　馮心如

分別處徒刑

北京路中央信託公司延袁漢雲律師以刑事訴粵人張聘堂馮心如僞造帳簿、侵占款項於臨時法院、由院簽出拘票、將張馮拘案、迭次訊供終結、昨晨已屆判決之期、由孫原推事升座第二法庭宣布判詞云、張聘堂共同侵占業務上管有物一罪、處有期徒刑三年二月、馮心如同罪、處有期徒刑二年四月、各褫奪公權五年、裁判確定前覊押日數、准以兩日抵徒刑一日、如不服判決、可於十天內提起上訴、

文人演武戲

痛毆主任

光裕學校侯公達

身受重傷

滬西極司非而路光裕學校教務主任侯公達、三十二歲、諸翟鎭人、平時對於校務辦頓不遺餘力、詎有該校教員李從洲、近來與侯意見不洽、昨日下午二時許、李竟邀到兩人、候於校門之外、適侯走出、兩人即不問情由、拖扭倒地而逸、當由校中同事奔出、見侯呻吟於地、受傷甚重、立即雇車將侯送往六區警署報告、旋送紅十字會醫院驗治、察得腰部背腿均受有傷、拳足交加、痛毆一頓、

洋貨號控追

保險賠欵

一萬一千兩

昇平否認其事

福州路西中和里七十七號大綸洋貨號與漢口路七號德商昇平水火保險公司、在民十八年一月二十八日訂立保險據、遂於二月十七日將值價一萬一千兩之洋貨三十件、裝平福輪船從上海運往重慶、詎行至宜昌上游崆嶺地方、該輪觸礁失事、以致該號上項貨物二十件完全損失、已由專門測量貨物水險員西人皮托謄塡有報單、自出事前、大綸洋貨號屢次向昇平水火保險公司要求賠償貨物銀一萬一千兩、而該公司飾詞延宕、遂延沈越聲律師、具狀控昇平不理賠償貨銀於臨時法院、日昨由院飭傳兩造到案集訊、即據原告代理沈越聲律師陳明案情、並將契約呈案、要求斷令被告公司如數賠償所訴之款、詰之被告亦延律師辯護、否認原告之貨係裴平福輪船及有此損失等語、承審推事核供、諭兩造退候改期再核、

誣告律師

叩頭賠禮

有悔過之意

從輕處拘役

在江蘇上寶印花稅局充任稽查之江蘇人孫伯年、家住新閘路西高壽里一九三二號、上月間孫不知何事、冒名信函、至捕巡房誣西居之沈華侯律師爲共黨首領、接受第三國際之委任、私藏槍械、並分發同樣印刷品、被沈律師查悉、搜集證據、延楊紹彭律師以誣告罪訴孫於臨時法院、由院二度傳訊、孫均不到、乃由院出拘票、將孫拘案、交保、致覊押於總巡捕房、昨晨由周先覺庭長開庭研訊、即據原告沈律師稱、今將按刑律一八〇條三百五條二二八條三三二條罪、訴被告誣害名譽等、本請從重處斷、但被告於未拘案前、曾向原告家屬叩首賠禮、仍有悔過之意、故要求從輕示以儆戒云云、詰之孫伯年否認有此種行爲、周庭長當庭命孫書寫一信核對筆跡、與捕房所控之信完全相同、遂判決孫伯年從輕處拘役一個月示儆、

全國商聯會

援助積餘產業公司

電請當局糾正趙鐵橋行爲

全國商聯會及電國民政府行政院交通部工商部云、查積餘產業公司、與招商局輪船公司營業不同、主體各異、且分別註冊給照、又各爲合法之獨立法人、界限分明、職權各別、不能因積餘爲招商局之信託者、或視積餘爲招商局之附屬品、政府派員整理招商局、於總辦職權限亦僅及於招商局之整理、並未涉及積餘、且叠次明令昭示、保全招商局股東之權利、今趙總辦於政府賦予之職權外侵奪積餘股東之權利、似於法令不免相背、況公司法業經政府明令公布、全國公司均應絕對遵守、凡屬官吏人民不容破壞、否則何以確立法權、促進工商事業、乃公司法甫行公布、遂有該案發生、積餘股東權利之被侵奪尙不足惜、其如法律之尊嚴工商之保障爲之犧牲何、屬會心所謂危、不敢不言、爲特電請糾正該案之侵權行爲、以維法律尊嚴、而固工商保障、

形形色色

凍餒輕生

常州人楊順生、三十二歲、向在原籍伊父所開之米糧貨店內經理店務、因內嗜好頗賭、將店內所有現洋數百元、□用無餘、被父驅逐出店、斷絕父子關係、順生在家不能立足、潛來上海、初在六馬路私設燕子窠、詎被捕房拘罰兩次、以致破產、流爲游民、專向友人處借貸度日、茲因天冷身上尚穿單衣、更無食宿處所、飢寒交迫、遂萌厭世之心、於前日在法租界寧裕里鋪某(亦常州人)所設之燕子窠內、購服鴉片煙之紅丸吞服、意圖自盡、鋪某情急、立延醫生到來、飲以藥水、嘔吐狼藉、將煙嘔盡、始行轉危爲安、後由楊不願、昨已函送庇寒收容所、

拐與索詐

虹口香煙攤四十六間頭有岳金根者、近將小孩兩名拐來、轉販廈門地方、嗣被□東人周大海所悉、加以調查、並悉一孩住居太陽廟、名係小寶、乃持此證據前往索詐、岳不理、因起口角、由警拘入五區三分所、昨送地方法院訊究、

寶山縣

縣府改組

職員重行委任

寶山縣長吳稼農奉省令知照、該縣列入二等縣、應於十九年一月一日以前依照縣組織法改組、當即依法改組、縣政府之各科科長科員等業已於昨日另行分別委任、第一科科長王詠仁、科員吳仁漢張開錢、第二科科長吳甸、科員吳光照沈繼儉、秘書科科長朱世瑛、科員李健候、收發主任呂賓之、其餘各科職員均一律照舊、

閨女失身

姨母棄世表兄勾引

一丈夫抱出拋棄

私生子

一敎徒認作天賜

滬西七寶鎭東首夏家棋竿巳故俞國良之女書英、年方雙十、自幼憑媒許字於附近鄭家塘(又名石角路)農民鄭小弟之子鄭阿芹爲室、書英父母雙亡、平時常住潘家塘姨母干氏家中、去秋干氏死後、被姨表兄干根余蠱惑、致遭奸污、近已珠胎暗結、將欲臨盆、事被夫家偵知、邀集原媒前往理論、後由雙方親戚從中解勸、書英歸鄭阿芹領回完聚、並着干姓出洋百元、充作書英生產費用、現因書英於前晚安然產下一男孩、阿芹以該孩係干姓私生子、並非己有、不願留養、遂抱出遺棄附近荒郷中、後有天主敎徒將由鎭上返家、路經該處、聞有啼聲前往、見係一新生男孩、身上祗有破舊圍裙一條、急將該孩抱回家中留養、因蔣未有子嗣、一旦在田間獲子、因之快樂異常、並悉擬備辦筵席、廣邀親友來家慶賀、

送衣遇暴客

女子被搶藏匿

勒贖！

住居滬西極司非而路梵皇渡洋橋浜北之徐長清、五十七歲、海門人、向業泥水匠、生有一女名娥珠、十九歲、現在申新紗廠作工、昨日上午八時許、娥珠攜衣服數襲而出、擬送戚家、不料行至周家橋鎭附近、突有兩男躍出、將娥珠攔住、拖扭至白利南路某姓家藏匿、聲稱、須給洋若干、方得放你返家、否則你須受苦、事爲其父長清所悉、前往將兩男及娥珠扭獲、鳴警拘回六區第二分駐所、轉解六區警署、分別審訊、據兩男子供、一名張鳳奎、二十三歲、海門人、住粵田工房、一名孫榮華、十八歲、籍同上、住浜北等語、段區長判暫收押、候法院訊究、

失業無奈遣妻帮傭

一出門便忘使命

與人姘識置夫於腦後

江北人杭受田、近因失業無奈、囑妻王氏至某鷹頭店帮傭、不料氏並不帮傭、竟與該鷹頭店將李金紹姘識、同居閘北、儼然夫婦、現被乃夫偵知、報告捕房、飭探前往將李與王氏一併拘入捕房、昨解法公堂、先由原告投訴前情、詰之王氏供、實因丈夫無力養活婦人、自由作此自願與李姘識、是實、李金紹供、實由王氏自願與我姘識、不敢勾引、求寬、中西官判兩被告各押七天以儆、王氏期滿仍交原告領去、

來函

逕啓者據當事人吳寶珠女士聲稱閱二十八日各報本埠新聞欄登載寶珠與許德民、鄭氏雙方上訴一案所稱「發生戀愛」「訂立字據」各節均與事實不符誠恐有淆聽聞委請代表聲明更正前來本律師等按李女士所稱各節爲本案雙方爭執之事實在法院未經確定判決以前執爲眞實似未便遽予認定用特代表函請貴報館予以更正爲荷此致時報館　律師何隱雲譚毅公沈衡書

今年起

電費減輕

閘北地界　一角八分

翔華地界　一角八分

浦東地界　二角二分

南市地界　多用有扣

接電·移表·養表·等費酌量取消

十八年份各電氣公司電燈電價、華商每度一角八分、閘北及翔華兩角、實明二角三分、浦東二角四分、眞如二角五分、現經公用局於修改新訂營業章程時、迭與各公司磋商、在可能範圍內酌量減低、結果除眞如電氣公司因規模過小、營業未盛、一時未能減低、實明電氣公司因已於十八年每度減少二分、且營業亦未臻發達、暫難再減外、其餘閘北浦東翔華三公司均自今年起每度減收二分、華商雖仍舊價、但自十九年起對於用電多者酌定折扣辦法、並自今年起接電費移表費卑弄總線貼費一律取消、華商浦東兩電氣公司並取消養表費、

虞洽卿

爲內河航商請命

要求撤銷治河經費

航商虞洽卿爲江蘇省政府定期徵收內河小輪治河經費、不堪負担、勢將停航、昨日分電國民政府暨蘇省政府、請即予撤銷此案、

浴堂管理規則公布

須向社會局聲請登記

隨時受衛生局之指導

市衛生局昨日公布管理公共浴室規則、原文如下、(第一條)凡在本市開設公共浴室、應先向社會局聲請登記、並轉送衛生局審查合格後、方准給照營業、(第二條)公共浴室應受衛生局之指導、隨時遵照改良、(第三條)浴盆周圍地板、於每日開始營業以前、沖洗一次、浴室全部、須保持清潔、(第四條)水盆、浴盆面盆用過一次後、即須用沸水刷洗潔淨、(第五條)面巾絲瓜絡、每次用後、應用沸水煮沸五分鐘、方可再用、(第六條)浴巾浴衣每次用過後、即須消毒、方准再用、(第七條)公共浴室不得僱用有皮膚病花柳病及其他傳染病者充任夥友、(第八條)浴客如有皮膚病花柳病傳染病者、應拒絕入浴、(第九條)公共浴室設有大湯者、應將池水每日更換一次、(第十條)浴水應用自來水、其無自來水之處、應將水濾淸、或用明礬打淸、然後再用、(第十一條)公用茶杯經一次用過後、應用開水沖洗、並應用滾水泡茶、(第十二條)違犯本規則者、處以十元以下之罰金、累犯者得吊銷執照、停止營業、(第十三條)本規則自呈奉市政府核准公布之日施行、

兩處提倡國貨

旅滬全浙救災會籌款捐助救濟物品、商得各大國貨工廠同意、組織國貨物品助賑臨時商場、其內容以廉價出售提倡國貨爲主旨、地址闢已借定大世界、現正積極籌備、訂於開縣新年內舉行、

國貨消費合作社繁戶布置就序、定五日先行營業、擇期補行開幕典禮、

民衆劇團

第二次公演

江灣勞動大學民衆劇團第二次公演、准定一月五六兩日下午五時起、在該校民衆劇場舉行、劇目凡七、第一日嬰兒殺戮、吉爾的賊、異衣人、第二日捧個小夫吧、未成的詩、拉斯那琴之死、雁聲、入場券價小洋二角、現四馬路南華圖書局、各大學均有發售、

難民又一批

過吳淞他去

昨日下午二時許、有海州沭陽難民在吳淞過境、共有三百二十五名、由一頭領王某致率、持有沭陽縣政府護照、據稱去年該縣洪潰旱災水患、以致禾稼無收、物價騰貴、中下之家無法維持生活、祇得出外逃荒云云、此等難民男女衣服尙完整、間有插帶金飾者、吳淞市政委員劉梓文飭地保會同海崗發給放、於於五時許經拳押送離境、

大中酒家擴充

南京路山西路西首、大中酒家、近又裝飾門面、擴充房屋、推陳出新、氣象之煥然、尋常專點、西菜日新、常滿、營業暢旺、除於一月二日起、兩客到吃西菜茶點、滿一元以上者贈俏大洋一角券一張、二元以上者贈二張、十元百元照此推算、奉贈一個月云、

交涉署

護照處劃歸公安局

外事科擴充　張星聯主任

江蘇特派交涉署裁撤後、地方性質之一應事務、經市府議決、分配定妥、交涉護照處則由公安局接收、該局長袁良、以第二科科長黃光斗、於昨日下午三時至交涉署、由徐交涉員招待、旋至護照處接收、因該處全體人員、並不更動、即作一度之視察、並召集全體職員訓話、略謂、公安局向於第二科設有外事股、範圍頗小、專以對於租界捕房發生關係、爲提捕人犯等、現既接收交署護照處、須與領團交涉、將該股從事擴充、惟交署辦事時間、與公安局不同、希望辦事各員、能恪守規則、勤奮辦公、該股主任昨日即由袁局長委定原任交署第二科長張星聯充任、交署護照處職員、共係七人、連公安局兩人、共計九人、茲錄名單如下、主任張星聯、一等科員陳景虞、二等科員蕭慶迪、蕭長治、三等科員汪姚楨、金酒清、辦事員馬禮閣夫、宋鈺、弋魯貝夫、袁良以護照處仍擬設在交署內、故向徐交涉員借用該處原址、同時農礦部駐滬辦事處、亦向交署商借平屋六間、徐交涉員及陳處長世光均以未敢擅專、乃於昨午電京向王部長請示、

交署裁撤後

徐謨專力歐美司事

新上海社記者、昨訪徐交涉員、叩以對於交涉署裁撤後之意見、據云、本人任職七今、恰計七月有餘、深慮才力不足、有所隕越、今幸得卸仔肩、實甚欣喜、以後當致全力於歐美司事務、與諸君敘首時間、或較日前爲少、至交涉署遣散職員、部令加發一月生活費、昨已照發、華洋刑事上訴案卷、暫由外部辦事處保管、俟令移交、上訴案件暫行停頓、

謹記勿忘

如果足下或尊夫人偶因肝經不調或腸臟失序致患頭目暈眩舌胎口苦胃弱神疲便閉口臭等症則今日出外勿忘購備清導丸一瓶夜間一試明日便可霍然矣

清導丸利使平肝而不傷損腸胃服之絕無腹痛峻瀉上癮等弊故於老人孕婦亦極相宜萬非其他瀉劑一味以霸烈通腸爲能事者所可比

安徽蓮花庵王壽昌藥室王君仿珊來書云「鄙人常患大便閉結肝火上升服各瀉劑反增腹痛後改服清導丸諸症悉愈胃納增強絕無不佳之反應眞良藥也」

清導丸每一瓶六角每六瓶三元郵力在內　總發行上海江西路六十號韋廉士醫生藥局　各埠藥房均有出售

韋廉士紅色清導丸

PINKETTES

慶祝中聲

貧民喫粥難

紗絲廠停工　各地難民來

閘北慈善團歷年冬季在太陽廟設廠施粥、週濟貧民、今歲自開辦以來、每日貧民前往領粥者異常擁擠、較之往年增加幾倍、實因閘北一帶紗絲各廠下半年來大半停工、工人就食艱難、一聞施粥、都來領取、而各省難民又齊集附近一帶、故逐日雖煮米七八擔之多、亦不敷支配、若再增加、則限於經濟、亦屬困難、想滬上慈善家頗多、如能勇爲輸將、盡力捐助、庶該團不致掣肘、則貧民受惠更多矣、

世界書局

第十三次招考

遠省分局會計員

本局現欲添聘遠路分局會計員數人如有適合下列各條自願前來投考者請先親筆開具姓名籍貫年齡住址及詳細履歷家庭狀況並附最近半身照相投函上海大連灣路五號本公司總務處收並於函面註明投考會計字樣一月十號爲止過期不合恕不作復投函限國歷一月十號爲止過期不收

資格　曾任公司行號會計之職熟悉簿記能造表册文理淸通字體端正精於珠算明白事理臨力充足性精靜默能耐勞　嗜好可出遠門者合格

職務　先在總局試用然後派往各省遠道分局充任會計主任或服務員

薪水　試用期內月薪二十五元至五十元派往分局任事供給川資膳宿外月薪約在三十元以上七十元以內

保證　現金五百元至一千元利息長年一分並須另備妥保

年齡　年在二十四歲以上三十八歲以內身體健全而無宿疾者

注意　(一)投考諸君務請度量自己能力是否適合上列各條切勿隨便投考徒勞往返　(二)股東同人推薦一律照章辦理恕不通融

商場行市

匯均疲

◀洋厘　昨十二月三十一日厘市，勢疲，交易平常，外埠來往不鮮，早午二市開出二百萬左右，各路行市做開二百餘萬，各帮出途頗旺，同業略有拆出，而人心見軟，計上午開出洞降一釐，計爲七錢二分三釐五毫，下午又跌三毫七忽半，計爲七錢二分三釐一毫二忽半，比較前午小去一釐一毫七忽半，拆兌行情成交 小洋爲一千八百五十一角，錢爲六錢三分一釐，廣東雙毫……[illegible]

◀銀拆　[illegible]

外匯轉疲

[illegible]

棉市平靜

昨（三十一）日紐約棉市，呆滯無特色，紗布買戶，計各月期價小四至一個磅音，現貨不動，利物浦棉市，各月期小〇四辨士，現貨小〇一辨士，孟買棉市平靜，平菲爾小均貌各小一羅比，勃洛去小二羅比，本埠棉市，亦形平靜，價無亦無漲落，惟潮轉極堅，舊仍因降市需輕，金價猛晉，而內地價亦堅俏之所致也，紗布交易所，以年底結束，仍停止交易云。

紗市無榮辱

[illegible]

橡皮市面

十二月三十一日（星期二）市
新加坡 [illegible] 二角六分二五
倫敦 [illegible] 七辨士八七五
紐約 [illegible] 一角五分六二五

市價一覽

[illegible]

上海股票行市

十二月三十一日開盤（銀本位）

名稱	買價	賣價	成交價
[illegible]	[illegible]	[illegible]	[illegible]

金市急轉直下

大漲後之暴跌

昨卅一日金市，忽轉悉跌之境，實乃大漲後之反向也，蓋以匯票由緊復鬆，乃中有售出，而人氣已萌弱，早間五十八兩三錢，午後跌至五十三兩六錢，前後市計去四兩七錢，同業中早初買方尚盛，午後供過於求，乃賤賣者頗多，至於二月份標金，開盤略降二錢，爲四百五十六兩八錢，價而漲爲五十八兩三錢，買者亦多，惟人心不定，故價難以立足，逐降下降一兩，先令揭佈勿更，時爲五十七兩半，……三月交金，住友納進一辨十四三七五，又買一月美金五十一元半，正金賣日金九五一二五，三井出九五〇六二五，故又降去二兩，爲五十五兩六錢，十點以後，然向上，三井買大連九五〇六二五，又出三月九五二五，並三一二五，三月交金互行對做一辨十三七五，遂已拾爲二兩，至十一點半爲五十七兩七錢，揭價仍爲四百六十六兩八錢，……結價交割，一月份登帳五十五兩，二月五十七兩，補水五十……計抑小十兩左右，本月份已過期，……同業中交易川入相等，計恆興生大福昌福興永元茂永太興丙興等均買進，元成永順利萬興大德成餘大……

●國外匯票

（上海匯豐倫敦）（中期一兩計算）
銀行匯價　二先令一辨士

●華商證券交易所

（元本位）
[illegible]

●銀洋錢市

[illegible]

●金市

[illegible]

大中華照相館

號七一九一話電　門對寺嚴妙街大門西江松設開

人千數攝可鏡轉片長備持館本
常異晰清入攝經一寸念百一至長

上海搬場公司

首創第一

車租每小時四元　大四名不取分文

成績最好　搬運傢俱嫁妝行李

風濕骨痛

哈蘭士六零六

乃清血解毒之聖藥・骨痛者・內服數天・藥力化血中・廓清毒質・從此血液澄清・骨痛痊愈

內服六零六聖藥　每瓶洋一元七角五分
六零六外搽藥膏　每盒洋一元小盒一角

上海四馬路 太和藥房總發行
各省各埠各大藥房均有出售

體內血液不潔・或花柳梅毒未淨・筋骨間時覺酸痛・最難治療・從事清血功作・則事半功倍

上海愛多亞路廣西路角

治咳專家

唐拾義

防癆久咳丸

〇每瓶一元世界各埠均有經售〇

●上海證券物品交易所

（元本位）
[illegible]

船期

◘昨日進口輪船

◘內海出口船期

◘外洋出口船期

[illegible]

◎滬南米市

◎滬北米市

◎雜糧市

[illegible]

全興康酒菜館

房屋工竣擇國歷十二月念九日先行交易

本館開設浙滬有年……清晨新增各式麵點……

滬京火車表

上行車

下行車

[illegible]

滬杭甬鐵路行車時刻表

下行車

上行車

[illegible]

著名婦科聖藥

烏雞白鳳丸

上海河南路 廣東種德園老藥局發行

今日戲目

◘電影◘

光陸　淚絲舞影
卡爾登　夏令配克　驚人新聞
大光明　美人計
卡爾登　婦人心
奧迪安　艷舞情歌
愛普廬　洪水
北京　畫舫緣
上海　寺僧思凡
通俗　女俠白玫瑰
東海　祖母之兒
東南　重見光明
中央　大人國
新中央　爺爺愛媽媽
恩派亞　山東鏢客

▲舞台劇▼

大舞台　全本借東風
天蟾舞台　全本蝴蝶盃　全本白蟒台
共舞台　六本西遊記
上海舞台　全本胭脂計　全本潯陽樓
更新舞台　嘉興八美圖
中山　甘氏二小俠
中華　八集紅蓮寺
萬國　粉妝樓
世界　血滴子
卡德　雪中孤雛

十九年一月一日 JAN. 1, 1930
每逢星期日星期四隨時報附送
第六百二十六號

圖畫時報

徵求國際國家地方，社會紀事，名人，閨秀，科學，體育，遊藝，時髦，美術，考古，遊覽，古蹟，名勝，風俗，人體，動植物，以及種種珍奇特異照片，凡足以增閱者之興趣者，本報無不歡迎，酬金從優，如有必須寄回之照片，請於背後寫明住址，以便擲還。

四川(一) 灌縣伏龍觀下之離堆遺跡 灌水在秦孝文王時甚爲蜀民害唐太守李冰患之爲鑿離堆立水則民始得安其食息 (夏紹裘贈)

MANNERS AND HISTORIC RUINS IN SZECHWAN. The place where Mr. Lee Ping of Tang dynasty 618—905 A. D. regulated the waters.

成都閨秀之裝束 (夏紹裘贈)

The costume of ladies of Chengtu, the capital of Szechwan.

成都青羊宮(祀老子)內之青羊 (夏紹裘贈)

A green sheep in "The Green Sheep Palace", Chengtu.

灌縣西門外之測水鐵牛 嘉靖辛亥僉事施「祥以鐵七萬觔鑄牛二長丈餘首合尾分如人字狀以其設迎水之衝與高低堰嘴等牛首銘曰「問堰口準牛首問堰底尋牛趾水沒角端諸堰均須兩岸高低修減水」 (紹夏裘贈)

An iron ox for measuring the height of the water.

四川嘉定之大佛 (夏紹裘贈)

A great buddhist image.

灌縣南門外之寺塔 (夏紹裘贈)

A pagoda in Kwan-hsien.

復旦大學女生盛和音陳聘如 (陳昺德)

Misses Tsun Woo-yin and Chen Ting-ju of Fu-tan Univ.

千戈議 馬山江蘇省志司莊蘊寬張文相假一枝香祝馬相伯九十壽來賓六十人適合千歲因合攝一影
並由莊蘊寬題「馬首是瞻」四字以留紀念圖中左而右（前列）徐楨東王丹揆馬相伯陳客民朱子乘
（中列）蔣竹莊狄楚青莊蘊寬張文相孟森孫（後列）關善良莊致美朱少屏沙武曾集恭綽趙厚甫

A reception given for Mr. Ma Hsiang-pai's 90 years birthday

復旦大學女生蔡照鳳何蕚梅陳聘如盛和音 (陳昺德)

Misses Tsai Tsou-feng, Ho Yo-mei, Chen Ting-ju and Tsun Woo-yin of Fu-tan Univ.

(一)復旦大學女生新發明之冰車競賽 (陳昺德)

1. A skating race by the students of Fu-tan Univ.

崇德女中一九三〇年級學生之一部 (陳昺德)

A part of students of Class 1930 of Chung-tei Middle School.

(二)冰車翻倒 (陳昺德)

2. An up set skat.

Miss Lee Kuo fung

Miss Chow Zing fung

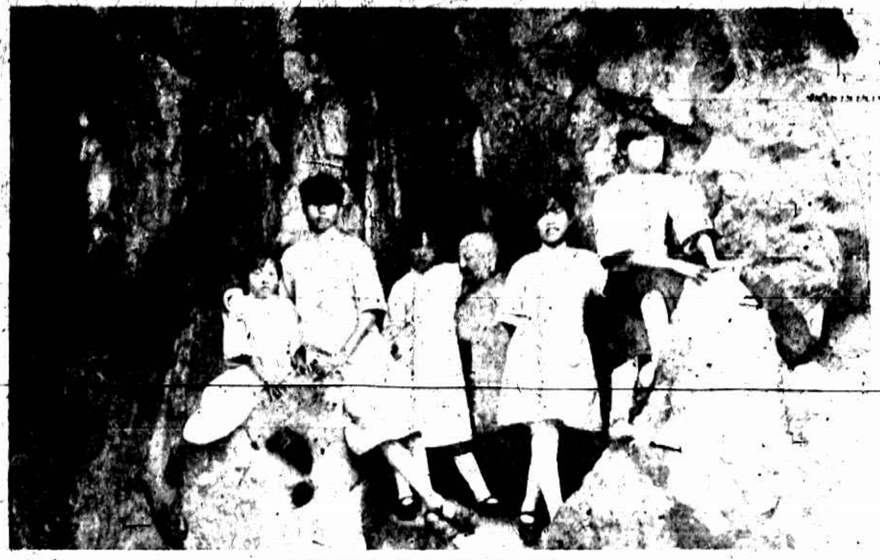

Travellers at Yen-yih Grotto, Hangchow

Players of ... Christmas Celebration at the ... School

Students of the Home Economics Class ... Middle School ...

Students of Wagsen Girl School travelled to Yeh Yuan, Kiangwan.

君欲知

我國西部川邊西藏青海新疆等地

怪異的山水物產乎？

有趣的風俗人情乎？

與蠻女結婚之奇遇乎？

請留心看！

本年 月起時報上發載

現代第一長篇遊記 **西行艷異記**

Players of the Chungchun basket ball team ... Misses Chien Che-tsun, Woo Sih-ying, ...

Miss Tang ...

They overwhelmed with joy after triumph.

老當益壯

因韋廉士紅色補丸強其血健其腦故也

四川西陽乾元號經理陳君槐卿來書云「鄙人年逾六旬因操勞過度致心血虧損形容憔悴頭目昏眩大便閉結飲食減少種種虛羸相繼而起雖服各藥均未見效去歲敝親自成都來介紹服用韋廉士紅色補丸數瓶之後食增神旺未幾步履輕捷舊病盡去宛若少年矣」

浙江十塘公濟公款會委員兼資政院議員王君壽頤來書云「鄙人現年七十有七昔年研究文學近來服務命社耗損精力不少太過者思腰背酸痛氣血不和幸服韋廉士紅色補丸得以全愈且身輕體健晚景猶能精神煥發體魄剛強斯丸之賜也」

縣署保留委任吳君少林來書云鄙人任官教十終日演講過勞致患腦疲而頭目昏眩身體虛弱力衰服用日本[illegible]各藥補劑就醫中西竟皆歸無效後經友人介紹服用韋廉士紅色補丸之功乃試服之一瓶未畢即覺大效續服未幾體質更健現年六十猶能遠過勝於疇昔

韋廉士紅色補丸統治各病由血虧腦弱而起者老少男女功效相同如尊處無從購買此丸可向上海江西路八十號韋廉士藥局函購每瓶一元五角六瓶八元郵費在內

吳少林君玉照

王壽頤君玉照

陳槐卿君玉照